



Universidad Centroamericana  
 José Simeón Cañas  
 Apartado (01) 168,  
 Autopista Sur, San Salvador,  
 El Salvador, C.A.  
 Tel. (503) 210-6600, ext. 415  
 Fax (503) 210-6672  
 Correo electrónico:  
 mcruz@iudop.uca.edu.sv  
 Visite nuestra página Web:  
<http://www.uca.edu.sv/publica/iudop>



# Instituto Universitario de Opinión Pública iudop

Vicerrectoría de proyección social

Boletín de prensa  
 Año XVIII, No. 3

## Los salvadoreños frente a las elecciones presidenciales de 2004

**. Casi la mitad de los ciudadanos tiene mucho interés en el proceso electoral.**

**. Cerca de la mitad de los salvadoreños cree que habrá fraude en los próximos comicios presidenciales.**

**. Más del 80 por ciento de la gente está de acuerdo con el Plan Mano Dura.**

**. ARENA y Tony Saca encabezan las simpatías partidarias a nivel nacional.**

Casi la mitad de los salvadoreños muestra mucho interés en el próximo proceso electoral, según revela la más reciente encuesta de opinión realizada por el Instituto Universitario de Opinión Pública (IUDOP) de la Universidad Centroamericana "José Simeón Cañas" (UCA) de El Salvador. El sondeo, efectuado con los propósitos de recoger la opinión de los ciudadanos sobre las elecciones presidenciales del próximo año y de conocer las preferencias partidarias de cara a dichos comicios, se llevó a cabo entre el 3 y el 10 de octubre del año en curso, con una muestra total de 1,291 entrevistas a adultos a nivel nacional, con un error muestral del más/menos 2.7 por ciento.

La pesquisa revela que, a diferencia de consultas públicas anteriores sobre los procesos electorales, hay un significativo porcentaje de personas que sienten un fuerte interés por las elecciones para elegir el próximo presidente salvadoreño. La consulta pública realizada por la UCA muestra también que en esta ocasión sólo una tercera parte de los salvadoreños dijo tener poco o nada de interés en el proceso electoral. Asimismo, un poco más del 40 por ciento de los ciudadanos consultados por la Universidad Centroamericana mostraron mucho interés por asistir a votar en el próximo evento electoral. Los porcentajes de interés en la participación electoral constituyen los más elevados registrados por una encuesta del IUDOP en los últimos años.

**Interés ciudadano en el próximo proceso electoral**

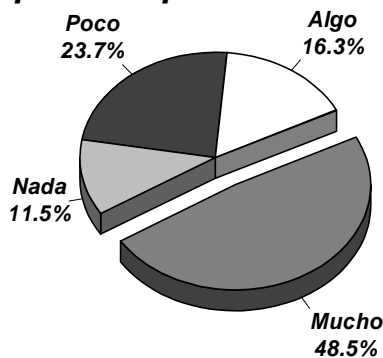

**Figura 1.**  
 ¿Qué tanto le interesa el próximo proceso electoral?

Cuadro 1

¿Qué tan interesado está usted en ir a votar en las próximas elecciones?

Mucho	43.1 %
Algo	17.4 %
Poco	22.4 %
Nada	16.0 %
No responde	1.0 %

### Opinión sobre transparencia de las próximas elecciones



Figura 2.

¿Cree usted que habrá fraude en las próximas elecciones o que serán limpias?

### Opinión sobre la situación del país

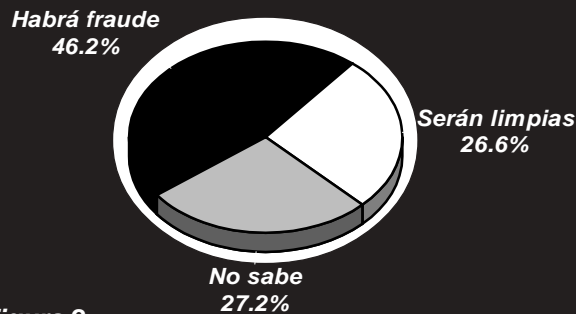

Figura 3.

Hay personas que piensan que el país va por un buen camino, que tenemos problemas pero que éstos se están resolviendo y que poco a poco está mejorando la situación. Otras personas piensan lo contrario, que el país no va por un buen camino, que no se resuelven los problemas y que cada vez se va de mal en peor. ¿Con qué opinión está más de acuerdo usted?

Cuadro 2

¿Qué tan de acuerdo o en desacuerdo está usted con el Plan Mano Dura impulsado por el gobierno para combatir a las maras?

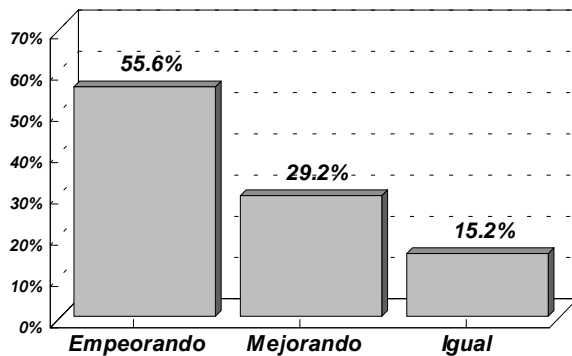
Muy de acuerdo	72.5 %
Algo de acuerdo	15.5 %
Algo en desacuerdo	5.2 %
Muy en desacuerdo	4.9 %
No sabe, no responde	1.9 %

Sin embargo, el interés por los comicios presidenciales no ha estimulado por otro lado la confianza de los ciudadanos en el proceso electoral. Como en años anteriores, casi la mitad de los salvadoreños piensa que habrá fraude en las próximas elecciones y un porcentaje importante de los ciudadanos (27.2 por ciento) no se encuentra seguro de la transparencia del proceso. Solamente el 26.6 por ciento de la población cree que las elecciones del año próximo serán limpias.

### Opiniones sobre la coyuntura nacional

A través de la encuesta, se preguntó a los ciudadanos sobre la situación general del país en la actualidad. Los resultados muestran una opinión mayoritariamente pesimista aunque menos negativa que en años y en consultas anteriores. El 55.6 por ciento de la gente piensa que la situación general del país está empeorando, mientras que un 29.2 por ciento cree que está mejorando, y un 15.2 por ciento que cree que la situación del país está igual.

La encuesta reveló además que los salvadoreños siguen señalando los mismos problemas nacionales de siempre: delincuencia, desempleo, pobreza, la crisis económica, etc. Sin embargo y a diferencia de pesquisas anteriores, un porcentaje importante de ciudadanos, uno de cada cinco, señaló particularmente a las maras como el problema fundamental del país.

En este tema, la encuesta consultó a los ciudadanos sobre el Plan Mano Dura y la Ley Antimaras impulsados por el Ejecutivo. El 88 por ciento de los salvadoreños consultados se mostró a favor del Plan Mano Dura, mientras que un 10 por ciento se mostró en contra. Además, la mitad de los consultados cree que el plan en contra de las pandillas dará mucho resultado para reducir la delincuencia provocada por las maras. Sin embargo, cuando se preguntó a los ciudadanos si el gobierno ha impulsado el Plan Mano Dura y la Ley Antimaras con el objetivo político de ganar votos para el partido ARENA, casi la mitad de la población, el 47.6 por ciento contestó afirmativamente, mientras que

**¿Que tanto reducirá la delincuencia el Plan Mano Dura?**

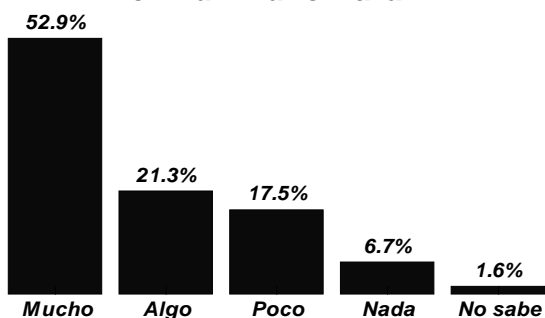

**Figura 4.**

¿Qué tanto cree usted que el Plan Mano Dura reducirá la delincuencia producida por las maras en el país: mucho, algo, poco o nada?

**Opinión de si el gobierno ha impulsado Plan Mano Dura para ganar votos**

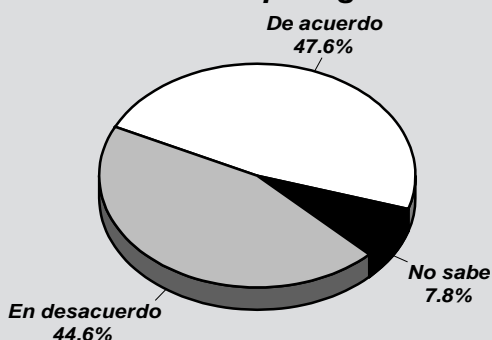

**Figura 5.**

Alguna gente dice que el gobierno ha impulsado el Plan Mano Dura y la Ley Antimaras con el fin de ganar votos para el partido ARENA. ¿Está usted de acuerdo o en desacuerdo con esa opinión?

**Opinión de si gobierno está cumpliendo con compromisos del ISSS**

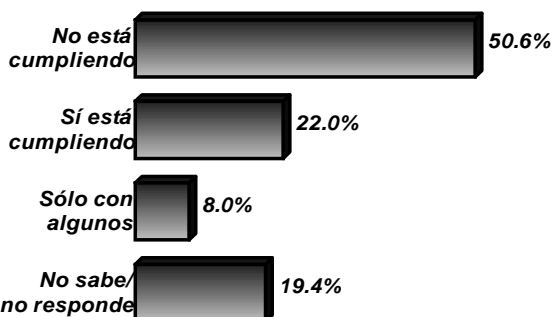

**Figura 6.**

En su opinión, ¿el gobierno está cumpliendo con todos los compromisos adquiridos para resolver el conflicto en el Seguro Social o no los está cumpliendo?

casi la otra mitad, el 44.6 por ciento, rechazó esa idea.

Otro aspecto importante de la realidad salvadoreña que tiene mucho impacto en la conformación de la opinión pública de carácter político es la conflictividad laboral en torno al Seguro Social. El sondeo de la UCA preguntó a los ciudadanos si creían que el gobierno está cumpliendo con todos los compromisos adquiridos en la mesa de negociación. La mitad de los salvadoreños piensan que la administración Flores no está cumpliendo con los compromisos para resolver el problema del Seguro Social, mientras que el 22 por ciento piensa que el gobierno sí está cumpliendo y un 8 por ciento señaló que el gobierno está cumpliendo sólo con algunos compromisos. El resto se abstuvo de responder.

En el ámbito económico, las opiniones predominantes de la población se concentran en el pesimismo. El 62.7 por ciento de la gente piensa que la situación económica del país está mala o pésima, mientras que el 11.4 por ciento la ve como regular y el 24.7 por ciento considera que la economía nacional se encuentra en buen estado. A nivel de economía familiar, las opiniones están más divididas: el 40.1 por ciento de los ciudadanos señalan que su economía familiar está en mal estado, mientras que el 38.7 por ciento indica que su economía familiar está bien. El 21.2 por ciento califica como regular su propia economía doméstica.

**Opiniones sobre los partidos**

De cara a la situación social del país, a los salvadoreños se les preguntó si el partido ARENA debería seguir gobernando al país o no. Las respuestas de la población se encuentran divididas casi por la mitad. Cerca del 48 por ciento de los consultados dijo que ARENA debería de seguir gobernando al país, mientras que el 44 por ciento dijo que ARENA no debería gobernar más. Un 8 por ciento de los consultados se abstuvo de responder a la pregunta.

Por otro lado, se preguntó a los ciudadanos si el FMLN representa una oportunidad para gobernar y cambiar al

**Cuadro 3**

Valoración sobre la situación económica del país y familiar (En porcentajes)

	Del país	Familiar
Negativa	62.7	40.1
Regular	11.4	21.2
Positiva	24.7	38.7
No responde	1.2	0.0

país, o por el contrario el FMLN no está preparado para gobernar. Un poco más de la mitad de la gente consultada, el 56 por ciento, dijo que el Frente no se encuentra preparado para gobernar al país, mientras que algo más de la tercera parte de la gente, el 35.8 por ciento sostuvo que el FMLN representa una oportunidad para cambiar de forma positiva al país. El resto de la gente no supo dar una opinión.

Asimismo, se pidió a los salvadoreños que mostraran su acuerdo o desacuerdo con la idea de que la Coalición PDC-CDU constituye una alternativa real para gobernar al país. Los resultados de la encuesta cursada por la UCA indican que un poco más de la mitad de los consultados estuvo en desacuerdo con esa idea, es decir, no creen que la coalición de centro sea una alternativa real de gobernabilidad; en cambio, casi el 40 por ciento de los encuestados sí se mostró a favor de esa idea, señalando que los partidos PDC y CDU sí constituyen una alternativa efectiva de gobernabilidad. El resto de la gente no respondió a la pregunta.

### Preferencias partidarias

Uno de los propósitos de la consulta de la UCA fue establecer cómo se están configurando en términos generales las preferencias políticas de los ciudadanos de cara a las elecciones de marzo de 2004, en un momento en el cual los partidos más grandes han iniciado su campaña mucho antes del plazo establecido oficialmente por el Tribunal Supremo Electoral.

Los resultados indican que alrededor del 44 por ciento de los salvadoreños no tienen partido político preferido; el resto de la gente se divide básicamente entre los dos partidos más grandes: ARENA que se lleva el 28.7 por ciento de las preferencias políticas partidarias, seguido del FMLN con el 17.3 por ciento. Los partidos restantes no logran reunir más del 5 por ciento de las simpatías populares: la Coalición PDC-CDU se lleva el 2.2 por ciento de las preferencias políticas, mientras que el PCN el 1.9 por ciento.

Cuadro 4

Alguna gente dice que ARENA es el único partido capaz de gobernar y que se le debería dejar seguir gobernando al país. Otra gente dice que ARENA no ha gobernado en bien de los pobres y que no debería gobernar más. ¿Cree usted que ARENA debería seguir gobernando el país o piensa que ya no debe gobernar?

ARENA debe seguir gobernando	47.9 %
ARENA no debe gobernar más	44.0 %
No sabe	8.0 %

Cuadro 5

Alguna gente piensa que el FMLN representa una oportunidad para cambiar la situación del país, ya que otros partidos no han podido. Otra gente dice que el FMLN no está preparado y no debe gobernar al país. ¿Con cuál de estas opiniones está más de acuerdo?

El FMLN representa una oportunidad	35.8 %
El FMLN no está preparado para gobernar	56.0 %
No sabe, no responde	8.1 %

Cuadro 6

Alguna gente dice que los partidos de centro, el CDU y el PDC, son una alternativa real para gobernar al país en lugar de que el país siga siendo gobernado por ARENA o que llegue a gobernar el FMLN. ¿Está usted de acuerdo o en desacuerdo con esa opinión?

De acuerdo	38.9 %
En desacuerdo	51.9 %
No sabe	9.2 %

### Partido político de preferencia



Figura 7.

Dígame por favor, ¿cuál es el partido de su preferencia?

Sin embargo, las preferencias partidarias no siempre concuerdan con las intenciones concretas de votar por parte de los ciudadanos. En la definición del voto intervienen varios factores y, en el caso de las elecciones presidenciales, la variable de los candidatos puede jugar un papel importante. Así, la encuesta de la UCA preguntó a los ciudadanos sobre el aspecto que más valoran a la hora de decidir el voto: el candidato o el partido político.

Las respuestas señalan el valor que los salvadoreños atribuyen al candidato. Más de la mitad de la gente señaló que lo más importante a la hora de votar es el candidato; mientras que una tercera parte señaló al partido político. El 10 por ciento indicó que ambos aspectos son igualmente importantes y el resto de la población no supo responder a la pregunta.

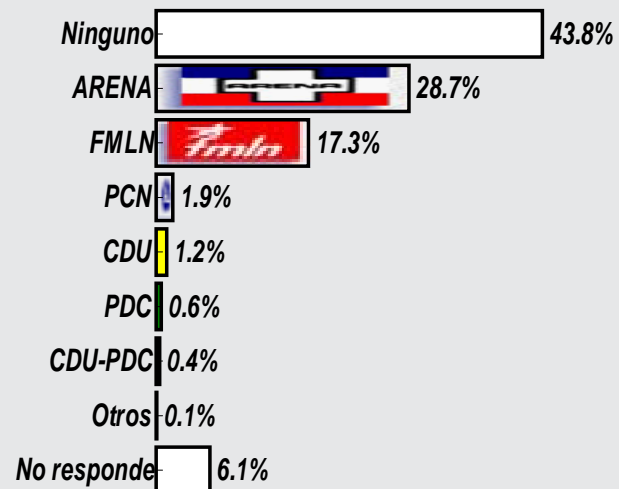
En tales circunstancias, el sondeo reveló que el 48 por ciento de los encuestados ven a Tony Saca como el mejor candidato a la presidencia de la república, seguido por el 16.7 por ciento que señaló a Héctor Silva y el 14.6 por ciento que se decantó por Schafik Handal. El resto de la gente señaló que ningún candidato le simpatiza o se abstuvo de contestar a la pregunta.

En sentido contrario, la encuesta de la UCA también preguntó por el candidato por el cual nunca votaría, y en ese caso Schafik Handal reunió un 44.4 por ciento de respuestas de rechazo, seguido de Tony Saca con el 23.5 por ciento y Héctor Silva con el 9.3 por ciento. El resto de la gente dio otras respuestas.

Así, cuando se trata específicamente de las intenciones de voto para las próximas elecciones presidenciales, los resultados muestran una notable ventaja del partido ARENA sobre el resto de los partidos contendientes. De toda la población encuestada, el 41.1 por ciento dijo que votaría por ARENA, el 22.3 por ciento señaló que votaría por el FMLN, el 7.4 por ciento sostuvo que apoyaría al PDC-CDU y sólo el 2.9 por ciento dijo que votaría por el PCN. El resto de la gente se dividió en decir que no votaría por partido alguno y en abstenerse de brindar su intención de voto.

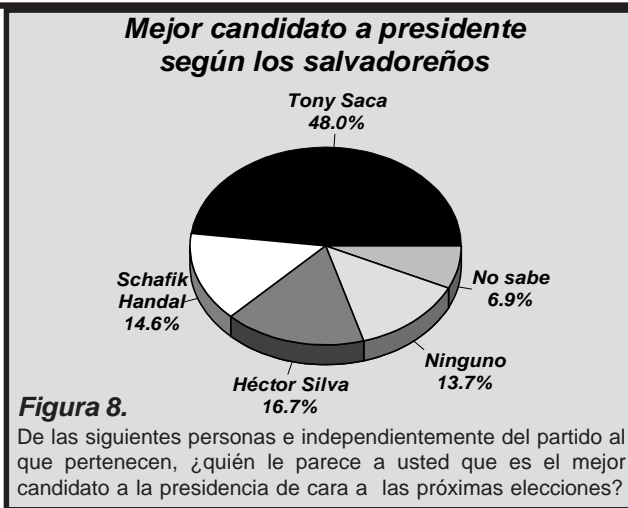

**Cuadro 7**  
**¿Si las elecciones fueran el próximo domingo por cuál partido votaría?**

Partido	%
Ninguno	10.7
ARENA	41.1
FMLN	22.3
CDU-PDC	7.4
PCN	2.9
No sabe	15.6

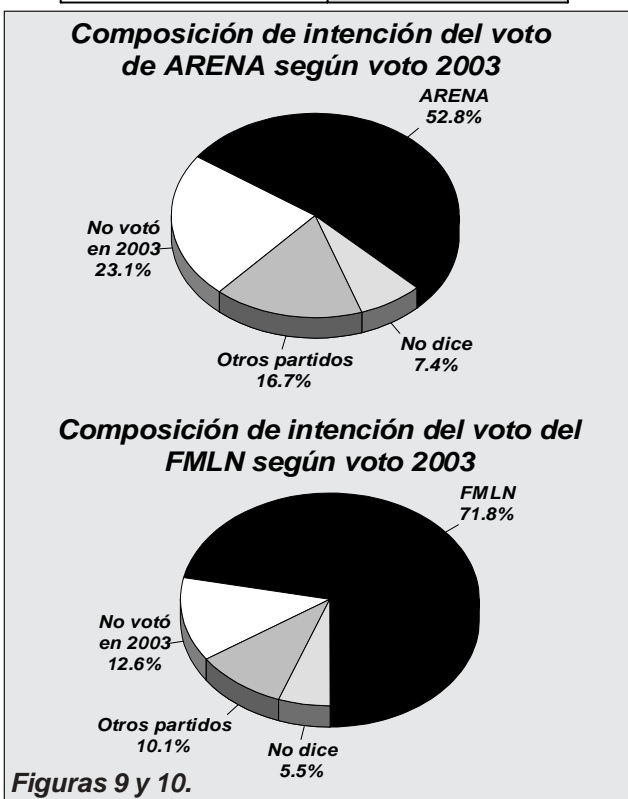

Estos resultados muestran un sensible desplazamiento de las intenciones de voto con respecto a la última encuesta de preferencias políticas realizada por la UCA. Tales desplazamientos han favorecido notoriamente al partido ARENA quien se encontraba en franca desventaja hace sólo cuatro meses. Un dato que puede ayudar a explicar ese desplazamiento es que según los resultados de la actual encuesta, sólo la tercera parte de la población piensa votar por el mismo partido para el que votó en las elecciones legislativas del 2003; el resto de la gente se ha movido en términos de participación: un 35 por ciento de la gente que piensa votar en estas elecciones no votó en los comicios pasados y casi un 12 por ciento piensa cambiar definitivamente su voto. En tal sentido, los cambios en las tendencias electorales se explicarían en buena medida por la aportación de votantes que no asistieron al evento electoral anterior.

De hecho, un análisis de las intenciones de voto en función de la forma en que los mismos ciudadanos votaron en las elecciones anteriores señala que ARENA integra su base potencial de votantes con la mitad de sus votantes en la elección anterior, más un 23.1 por ciento que no votó en las elecciones anteriores y casi un 17 por ciento de personas que votaron por otros partidos en el 2003. En el caso del FMLN, la composición de su voto actual proviene en un 72 por ciento de su propios votantes del 2003, de un 12.6 por ciento de personas que no votaron en las elecciones pasadas y de un 10.1 por ciento aproximadamente que votó por otros partidos. Finalmente, en la configuración del voto del PDC-CDU intervienen fundamentalmente las personas que votaron por otros partidos, en especial el FMLN y ARENA.

**En resumen**, la encuesta cursada por el IUDOP de la UCA a principios de octubre muestra un escenario inusualmente dominado por cierto interés en el proceso electoral y muestra una correlación política claramente favorable al partido de gobierno. Esta configuración de las preferencias políticas sugiere un fuerte desplazamiento

### Composición de intención del voto de la Coalición PDC-CDU según voto 2003



Figura 11.

de la opinión pública en los últimos meses. Este desplazamiento parece ser el producto combinado de varios factores. En primer lugar, de la entrada prematura de los partidos a la campaña electoral, lo cual ha sido más aprovechado por ARENA que por el resto de partidos a través del programa de visitas de su candidato al interior del país y de su presentación masiva en los medios de comunicación. En segundo lugar, por las dificultades en la imagen mediática del candidato del FMLN, el cual no ha logrado mantener las simpatías políticas hacia su partido conseguidas hace algunos meses. Y en tercer lugar, y de manera decisiva, por la implementación del Plan Mano Dura por parte del gobierno. Dicho plan no sólo ha contribuido a mejorar notablemente una imagen deteriorada de la administración Flores, sino también ha resucitado las posibilidades de victoria de ARENA.

**San Salvador, 15 de octubre de 2003.**

#### Ficha técnica

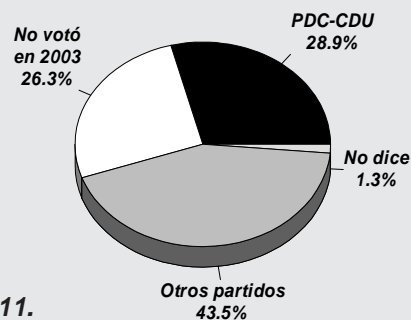
**Institución responsable:** IUDOP-UCA

**Encuestas válidas:** 1,291.

**Muestreo:** Polietápico por cuotas departamentales, sexo y grupos de edad, aleatorio en la elección de hogares. Se visitaron los catorce departamentos de la República; siguiendo una distribución proporcional al tamaño de la población (PPT), establecida por segmentos geográficos.

**Error muestral** +/- 2.7 %

**Forma de realización:** Entrevista personal, mediante visita al hogar.

**Fecha de realización:** Del 3 al 10 de octubre de 2003.

**Dirección general:** José Miguel Cruz.